



SERVIÇO AUTÔNOMO DE ÁGUA E ESGOTO - SAAE
CNPJ 80.670.904/0001-63 -

Av. Gustavo Briquação, 715 – fone/fax (44)3453-1210

Santa Isabel do Ivaí – Paraná - SITE: www.saaesii.com.br

CONCURSO PÚBLICO Nº 001/2014
EDITAL DE ABERTURA - Nº 001

O DIRETOR DO SERVIÇO AUTÔNOMO DE ÁGUA E ESGOTO – SAAE DO MUNICÍPIO DE SANTA ISABEL DO IVAI, Estado do Paraná, no uso de suas atribuições, e na forma prevista no artigo 37 da Constituição Federal, considerando as condições previstas neste Edital e seus anexos e demais disposições legais aplicáveis, **TORNA PÚBLICO** que estarão abertas as inscrições para o CONCURSO PÚBLICO, destinado ao preenchimento de vagas e formação de cadastro de reserva Serviço Autônomo de Água e Esgoto (SAAE) de Santa Isabel do Ivaí – PR, no REGIME ESTATUTÁRIO, que se regerá de acordo com as instruções especiais que serão partes integrantes deste Edital.

1. QUADRO DE CARGOS, VAGAS, REQUISITOS, PROVAS E TAXA DE INSCRIÇÃO.

CARGO	CARGA HORÁRIA SEMANAL	SALÁRIO MENSAL R\$	REQUISITOS	PROVA	TAXA DE INSCRIÇÃO R\$
Agente Administrativo	40	895,45	Ensino Médio, noções de informática, conhecimento específico na área administrativa.	Escrita e Prática	R\$ 60,00
Auxiliar de Agente Administrativo	40	724,00	Ensino Médio, noções de informática, conhecimento específico na área administrativa.	Escrita e Prática	R\$ 60,00
Encanador	44	1.043,28	Ensino Fundamental completo e conhecimentos específicos na área.	Escrita e Prática	R\$ 40,00
Engenheiro Civil	20	1.596,21	Ensino Superior Completo na Área Específica e Registro no Conselho de Classe	Escrita	R\$ 100,00
Leiturista	44	1.173,69	Ensino Médio Completo e noções de informática	Escrita e Prática	R\$ 60,00
Operador ETA	44	856,39	Ensino Médio Completo e Noções de	Escrita e Prática	R\$ 60,00

**SERVIÇO AUTÔNOMO DE ÁGUA E ESGOTO - SAAE****CNPJ 80.670.904/0001-63 -***Av. Gustavo Brigagão, 715 – fone/fax (44)3453-1210***Santa Isabel do Ivaí – Paraná - SITE: www.saaesii.com.br**

			Informática		
Operador ETE	44	856,39	Ensino Médio Completo e Noções de Informática	Escrita e Prática	R\$ 60,00
Operador de Máquina Pesada	44	1.030,82	Ensino Fundamental Completo, Habilitação categoria "D" ou superior.	Escrita e Prática	R\$ 40,00
Operário	44	724,00	Ensino Fundamental Incompleto	Escrita	R\$ 40,00
Químico	20	1.596,21	Ensino Superior Completo na Área Específica e Registro no Conselho de Classe	Escrita	R\$ 100,00
Serviços Gerais	44	724,00	Ensino Fundamental Incompleto	Escrita	R\$ 40,00

2. REQUISITOS COMUNS A TODOS OS CARGOS

2.1. Ser brasileiro nato, ou naturalizado de acordo com o Art. 12º da Constituição da República Federativa, cujo processo tenha sido encerrado dentro do prazo das inscrições.

2.2. Os candidatos deverão possuir idade igual ou superior a 18 (dezoito) anos na data da contratação.

2.3. Os candidatos deverão estar em dia com as obrigações do serviço militar (se do sexo masculino) e resultantes da legislação eleitoral.

2.4. Os candidatos deverão comprovar ter todos os requisitos exigidos para o cargo, na data da posse.

2.5. Não ter sido condenado por crime contra o Patrimônio, contra a Administração, contra a Fé Pública, contra os Costumes e os previstos na Lei 11.343 de 23/08/06.

3. DA INSCRIÇÃO, DO REQUERIMENTO E DEMAIS EXIGÊNCIAS NO ATO.

3.1. O pedido de inscrição deverá ser efetuado exclusivamente no Serviço Autônomo de Água e Esgoto (SAAE) do Município de Santa Isabel do Ivaí, sito à Avenida Gustavo Brigagão, 715 – CEP 87.910-000, da seguinte forma:

I. O candidato deverá comparecer ao Serviço Autônomo de Água e Esgoto (SAAE) e preencher a ficha de inscrição, juntar cópia simples do CPF e Documento Oficial com foto (Ex. RG), efetuar o pagamento da guia fornecida pelo SAAE em um dos agentes arrecadadores credenciado.

3.2. Não será aceita inscrição por via postal, fax ou correio eletrônico.

3.3. Antes de efetuar a inscrição, o interessado deverá conhecer este Edital na íntegra e certificar-se de que preenche todos os requisitos exigidos para a investidura no cargo pleiteado, sendo que o pagamento da taxa de inscrição não será devolvido em hipótese alguma, nem haverá isenção total ou parcial, salvo em caso de anulação plena deste Concurso Público.

3.4. Para efetuar a inscrição, é indispensável o preenchimento completo da ficha de inscrição.



SERVIÇO AUTÔNOMO DE ÁGUA E ESGOTO - SAAE

CNPJ 80.670.904/0001-63 -

Av. Gustavo Brigação, 715 – fone/fax (44)3453-1210

Santa Isabel do Ivaí – Paraná - SITE: www.saaesii.com.br

3.5. As inscrições estarão disponíveis em dias úteis a partir do **dia 24 de Março de 2014 até o dia 11 de Abril de 2014**, devendo o candidato preencher, obrigatoriamente, de forma completa e correta, todos os campos da ficha de solicitação de inscrição, fazer a conferência das informações. O prazo máximo para realizar o pagamento referente a taxa de inscrição em qualquer agência ou correspondente bancária será **até o dia 11 de Abril de 2014**.

3.6. A inscrição no Concurso Público implica, desde logo, o conhecimento e a tácita aceitação pelo candidato de todas as condições estabelecidas neste Edital, devendo declarar na ficha de solicitação de inscrição que tem ciência e concorda que quando convocado deverá entregar todos os documentos comprobatórios exigidos para o cargo, por ocasião da nomeação.

3.7. O valor da taxa de inscrição será conforme constante na tabela do item 1 (um).

3.8. As inscrições realizadas com pagamento após a data citada no item 3.5 (três ponto cinco) serão indeferidas.

3.9. No caso do pagamento da taxa de inscrição ser realizado com cheque que venha a ser devolvido, por qualquer motivo, a Comissão Especial do Concurso Público reserva-se ao direito de indeferir a inscrição e tomar as medidas legais cabíveis.

3.10. A Comissão não se responsabiliza por solicitação de inscrição sem o devido preenchimento da ficha de inscrição.

3.11. Não será aceita inscrição condicional ou extemporânea.

3.12. A inscrição somente será considerada confirmada após a identificação do pagamento da taxa de inscrição.

3.13. O comprovante de pagamento da taxa de inscrição deverá ser mantido em poder do candidato, devendo ser apresentado quando houver necessidade.

3.14. As informações prestadas no pedido de inscrição serão de exclusiva responsabilidade do candidato, dispondo a Comissão Especial do Concurso Público do direito de excluir do certame o candidato que não preencher o formulário de forma completa e correta, pressupondo-se, pela formalização desses atos, o conhecimento pormenorizado deste Edital, com a consequente aceitação de todos os seus termos.

3.15. A declaração falsa ou inexata de dados constantes da Ficha de Inscrição acarretará em insubsistência da inscrição, nulidade de aprovação e/ou da classificação, além da perda dos direitos, sem prejuízo das sanções penais aplicáveis.

3.16. A efetivação da inscrição implica a sujeição deste Edital em todos os seus termos.

3.17. Caso haja efetivação da inscrição em mais de um cargo, será considerada apenas a última. Não serão devolvidos valores pagos pelo candidato em virtude de realizar mais de uma inscrição.

4. DAS INSCRIÇÕES PARA CANDIDATOS PORTADORES DE NECESSIDADES ESPECIAIS

4.1. Aos portadores de deficiências serão reservadas no mínimo 5% (cinco por cento) do total das vagas da Administração Direta, nos casos em que houver compatibilidade entre a deficiência e o cargo/área de qualificação a exercer, em cumprimento ao disposto no inciso VIII do artigo 37 da Constituição da República Federativa do Brasil, na Lei nº 7.853, de 24 de outubro de 1989, e no Decreto nº 3.298, de 20 de dezembro de 1999, alterado pelo Decreto nº 5.296, de 2 de dezembro de 2004.

4.2. Somente serão consideradas como pessoas portadoras de deficiências aquelas que se enquadram nas categorias discriminadas no art. 4º do Decreto nº 3.298, de 20 de dezembro de 1999, alterado pelo Decreto nº 5.296, de 2 de dezembro de 2004.

4.3. Não serão considerados como necessidades especiais os distúrbios passíveis de correção.

4.4. A necessidade de intermediários permanentes para auxiliar na execução das atribuições do cargo, ou na realização da prova pelo portador de necessidades especiais, é obstativa à inscrição no Concurso.

4.5. Não obsta à inscrição ou ao exercício das atribuições pertinentes ao cargo a utilização de material tecnológico de uso habitual.



SERVIÇO AUTÔNOMO DE ÁGUA E ESGOTO - SAAE

CNPJ 80.670.904/0001-63 -

Av. Gustavo Brigagão, 715 – fone/fax (44)3453-1210

Santa Isabel do Ivaí – Paraná - SITE: www.saaesii.com.br

4.6. O candidato portador de necessidades especiais deverá apresentar junto ao Serviço Autônomo de Água e Esgoto (SAAE) de Santa Isabel do Ivaí – PR, durante o período de inscrições, laudo médico atestando a espécie e o grau ou nível da deficiência, com expressa referência ao Código correspondente da Classificação Internacional de Doenças (CID), bem como a provável causa de necessidade especial, inclusive para assegurar previsão de adaptação da sua prova, conforme especificado nos itens seguintes.

4.7. No ato da inscrição, o candidato portador de necessidades especiais que necessite de tratamento diferenciado no dia do Concurso deverá requerê-lo, indicando as condições diferenciadas de que necessita para a realização da prova.

4.8. O candidato portador de necessidades especiais que necessitar de tempo adicional para a realização das provas deverá requerê-lo, no ato da inscrição, com justificativa acompanhada de parecer emitido por especialista da área de sua deficiência.

4.9. Aos deficientes visuais (amblíopes), que solicitarem prova especial, serão oferecidas provas ampliadas, com tamanho de letra correspondente a corpo 24.

4.10. Os candidatos que não atenderem os dispositivos mencionados serão considerados como não portadores de deficiência.

4.11. Os candidatos portadores de necessidades especiais participarão do Concurso em igualdade de condições com os demais candidatos no que se refere a conteúdo, avaliação, horário e local da realização das provas.

4.12. Na falta de candidatos aprovados para provimento das vagas reservadas para os portadores de necessidades especiais, estas serão preenchidas pelos demais aprovados, em estrita observância à ordem classificatória.

5. DO DEFERIMENTO DAS INSCRIÇÕES

5.1. O Edital de deferimento das inscrições será afixado em Edital no Prédio do Serviço Autônomo de Água e Esgoto (SAAE) na cidade de Santa Isabel do Ivaí - PR e divulgadas no endereço eletrônico www.eplconcursos.com.br, até a data prevista **12/04/2014**.

5.2. É de competência da Comissão, por meio de sua Presidência, o indeferimento das inscrições que não atenderem às exigências do presente Edital.

5.3. Caberá pedido de reconsideração do indeferimento da inscrição, sem efeito suspensivo, mediante requerimento devidamente fundamentado e protocolado junto ao Serviço Autônomo de Água e Esgoto (SAAE) de Santa Isabel do Ivaí – PR, dirigido ao Presidente da Comissão Especial de Concurso, no prazo de 02 (dois) dias úteis, contados da data de publicação do Edital referido no item 5.1.

5.4. O Presidente da Comissão, quando for o caso, decidirá sobre o pedido de reconsideração, sendo o resultado divulgado através de edital, no prazo máximo de 05 (cinco) dias úteis, na mesma forma de divulgação constante no item 5.1.

5.4. O Resultado de eventuais recursos será divulgado em Edital, na mesma forma de divulgação constante no item 5.1.

6. DA APLICAÇÃO DAS PROVAS OBJETIVAS

6.1. Na data provável de **25 de Abril de 2014**, será divulgado o edital com os locais de provas para a Prova Objetiva. O Edital estará disponível no Prédio do Serviço Autônomo de Água e Esgoto (SAAE) na cidade de Santa Isabel do Ivaí - PR, sito a Avenida Gustavo Brigagão, 715 – CEP 87.910-000, na cidade de Santa Isabel do Ivaí, Paraná e no endereço eletrônico www.eplconcursos.com.br.

6.2. A Prova Objetiva, de caráter eliminatório e classificatório, será aplicada na cidade de Santa Isabel do Ivaí - PR, na data provável de **11 de Maio de 2014**, em horário a ser divulgados através do edital de local de prova. A prova terá duração máxima de 03 (três) horas, contados a partir de seu início.

6.3. A Prova Objetiva deve ser realizada por todos os candidatos, sob pena de eliminação do Concurso Público.



SERVIÇO AUTÔNOMO DE ÁGUA E ESGOTO - SAAE

CNPJ 80.670.904/0001-63 -

Av. Gustavo Briquação, 715 – fone/fax (44)3453-1210

Santa Isabel do Ivaí – Paraná - SITE: www.saaesii.com.br

6.4. Os candidatos deverão se apresentar no local da prova com antecedência mínima de 30 (trinta) minutos do início previsto no item 6.2.

6.5. Os candidatos apresentar-se-ão para a Prova Objetiva munidos de:

- a) **Preferencialmente, com o comprovante de inscrição do concurso com a devida autenticação de recolhimento bancário E/OU protocolo de inscrição homologado;**
- b) **Obrigatoriamente, documento de identificação original com foto expedido por órgão público** (São considerados documentos de identidade as carteiras e/ou Cédulas de Identidade expedidas pelas Secretarias de Segurança, pelas Forças Armadas, pela Polícia Militar, pelo Ministério das Relações Exteriores, Cédulas de Identidade fornecidas por Ordens ou Conselhos de Classe, que por lei federal valem como documento de identidade, a Carteira de Trabalho e Previdência Social, bem como a Carteira Nacional de Habilitação com foto, nos termos da Lei nº 9.503 art. 159, de 23/9/97);
- c) **Caneta esferográfica com tinta azul ou preta, escrita grossa.**
- d) **O candidato impossibilitado de apresentar, no dia da aplicação da Prova Objetiva, cédula de identidade original, por motivo de perda, furto ou roubo, deverá apresentar boletim de ocorrência original emitido pela delegacia.**

6.6. Em hipótese alguma será fornecido o ensalamento via telefone ou e-mail.

6.7. Será de exclusiva responsabilidade do candidato a verificação do local da prova.

7. DA PROVA OBJETIVA

7.1. A prova objetiva será composta por questões de múltipla escolha, sendo apenas uma única correta, distribuídas em matérias conforme o Anexo I, deste Edital.

7.2. O conteúdo programático das provas objetivas está contido no Anexo I, deste Edital.

7.3. O candidato deverá transcrever as respostas da Prova Objetiva para a Folha de Respostas, que será o único instrumento válido para a sua correção, sendo que o prejuízo advindo do preenchimento incorreto será de inteira responsabilidade do candidato não havendo substituição da mesma. O preenchimento da Folha de Respostas deve ser realizado com caneta esferográfica de cor preta ou azul, escrita grossa.

7.4. O candidato que deixar de assinar a Folha de Respostas e/ou a Lista de Presença será eliminado do Concurso Público.

7.5. Não será permitida, sob nenhuma hipótese, a entrada de candidatos no local da prova:

- a) Sem o Documento de Identidade (original), nos termos previstos no item 6.5.b;
- b) Após o horário previamente determinado, ficando os retardatários automaticamente eliminados do Concurso Público;
- c) Portando celular ligado, aparelhos de som, calculadoras de qualquer espécie, livros, cadernos e outros materiais de consulta;
- d) Acompanhados de crianças ou mesmo de adultos.

7.6. Não haverá, por qualquer motivo, prorrogação do tempo previsto para a aplicação das provas em razão do afastamento de candidato da sala de provas.

7.7. A candidata que tiver necessidade de amamentar durante a realização das provas deverá levar um acompanhante responsável pela guarda da criança, que ficará em sala reservada para essa finalidade. A candidata que não levar acompanhante estará impossibilitada de realizar a prova.

7.8. Não haverá segunda chamada ou repetição de prova. O candidato não poderá alegar desconhecimento sobre o local, data e horário da realização da prova como justificativa de sua ausência. O não comparecimento à prova, qualquer que seja o motivo, caracterizará desistência do candidato e resultará na sua eliminação do Concurso Público.

7.9. O gabarito da Prova Objetiva será afixado em Edital no Prédio Serviço Autônomo de Água e Esgoto (SAAE) na cidade de Santa Isabel do Ivaí - PR e divulgado no site www.eplconcursos.com.br, a partir do dia **12 de Maio de 2014**.

7.10. O candidato poderá solicitar anulação de questão ou mudança de gabarito, mediante requerimento devidamente fundamentado com provas pertinentes, protocolado junto ao Serviço Autônomo de Água e Esgoto (SAAE) de Santa Isabel do Ivaí – PR, dirigido ao Presidente da



SERVIÇO AUTÔNOMO DE ÁGUA E ESGOTO - SAAE

CNPJ 80.670.904/0001-63 -

Av. Gustavo Brigação, 715 – fone/fax (44)3453-1210

Santa Isabel do Ivaí – Paraná - SITE: www.saaesii.com.br

Comissão Especial de Concurso, no prazo de 02 (dois) dias úteis, contados da data de publicação do Gabarito referido no item 7.9.

7.11. Requerimentos fora do prazo serão preliminarmente indeferidos.

7.12. Por decisão da Comissão Especial de Concurso há possibilidade de mudança de gabarito ou anulação devidamente justificada de questão(ões) e, nesta última hipótese, cada questão anulada será considerada como respondida corretamente por todos os candidatos do cargo correspondente à(s) questão(ões) anulada(s).

7.13. A divulgação do resultado de eventuais Recursos serão divulgados na forma do item 7.9, no prazo máximo de 5 (cinco) dias úteis.

7.14. Considerar-se-á **APROVADO** o candidato que obtiver na Prova Objetiva nota igual ou superior a 60 (sessenta).

7.15. O resultado da Prova Objetiva será divulgado em Edital no Prédio do Serviço Autônomo de Água e Esgoto (SAAE) de Santa Isabel do Ivaí – PR e no endereço eletrônico www.epconcurtos.com.br a partir do dia **21 de Maio de 2014**.

7.16. Caberá recurso quanto ao resultado da Prova Objetiva mediante requerimento desde que, devidamente fundamentados sendo desconsiderados os recursos que não apresentarem fatos novos ou relevantes, com provas pertinentes, protocolado junto ao Serviço Autônomo de Água e Esgoto (SAAE) de Santa Isabel do Ivaí – PR, dirigido ao Presidente da Comissão Especial de Concurso, no prazo de 02 (dois) dias úteis, contados da data de publicação do Gabarito referido no item 7.15.

7.17. O Presidente da Comissão, quando for o caso, decidirá sobre o recurso, sendo o resultado divulgado através de edital, no prazo máximo de 05 (cinco) dias úteis, na mesma forma de divulgação constante no item 7.15.

7.18. Os 02 (Dois) últimos candidatos só poderão deixar a sala juntos, após entregarem suas folhas de respostas, realizarem a conferência de todos os documentos e assinarem o Termo de Fechamento do Envelope das Folhas de Respostas, de acordo com as orientações do Fiscal de Sala.

8. DA APLICAÇÃO DAS PROVAS PRÁTICAS

8.1. Na data provável de **01 de Junho de 2014**, será divulgado o edital com os locais de provas e ensalamento dos candidatos para a Prova Prática. O Edital estará disponível no Serviço Autônomo de Água e Esgoto (SAAE) de Santa Isabel do Ivaí – PR e no endereço eletrônico www.epconcurtos.com.br.

8.2. Serão aplicadas provas práticas para os cargos:

- a) Agente Administrativo;
- b) Auxiliar de Agente Administrativo;
- c) Encanador;
- d) Operador de Máquina Pesada.

8.3. Somente realizará a prova prática o candidato que for classificado na prova objetiva, com nota igual ou superior a 60 (sessenta).

9. DA PROVA PRÁTICA

Cargo	Descrição da Atividade	Valor Máximo de Pontos
	••• A Prova Prática de digitação exigirá do candidato conhecimentos sobre o sistema operacional “Microsoft Windows”, e consistirá na reprodução fiel de um texto fornecido no ato da prova, utilizando o programa “Microsoft Word/2003 ou XP ou superior”.	



SERVIÇO AUTÔNOMO DE ÁGUA E ESGOTO - SAAE
CNPJ 80.670.904/0001-63 -

Av. Gustavo Briquação, 715 – fone/fax (44)3453-1210

Santa Isabel do Ivaí – Paraná - SITE: www.saaesii.com.br

<p>Agente Administrativo</p> <p>Auxiliar de Agente Administrativo</p>	<p>••• A prova terá duração de, no máximo, 10 (dez) minutos para digitação. Após este período o encerramento será automático e uniforme. Caso o candidato termine a digitação antes de se esgotar o tempo previsto neste Edital, deverá aguardar sem iniciar uma nova digitação. A produção extra será considerada como erro.</p> <p>••• O candidato deve estar apto a digitar em qualquer tipo de teclado.</p> <p>••• Será considerado habilitado o candidato que obtiver ou ultrapassar o marco de 900 caracteres, correspondendo a 50% do texto proposto na prova, considerado o texto efetivamente produzido pelo candidato e deduzidos os erros verificados na tabela abaixo:</p> <ul style="list-style-type: none">• Itens a serem avaliados:• Digitação e ortografia de acordo com o texto;• Erros de digitação:<ul style="list-style-type: none">- falta de espaço entre as expressões do texto;- inversão de letras;- supressão de letras;- utilização inadequada de letra maiúscula ou minúscula;- acentuação incorreta;- a falta de sinais de pontuação;- a digitação repetida e indevida de letras;- palavras não digitadas.• Pontuação: Total: 100 pontos (1.800 caracteres) Observação: Para cada erro verificado na realização da prova, será deduzido um caractere.	<p>100</p>
<p>Encanador</p>	<p>Realizar a montagem de um Cavalete de Ligação Domiciliar no tempo máximo de 15 minutos. A pontuação será da seguinte forma: Realizar a tarefa completa dentro do prazo estipulado: 100 pontos; Realizar a tarefa de forma parcial, sendo considerado 60% da montagem: 60 pontos; Não realizar a tarefa: 0 pontos.</p>	<p>100</p>
<p>Operador Máquina Pesada</p>	<p>Tarefa: A prova será realizada em veículo tipo Caminhão Basculante e Retroescavadeira. Tempo de prova em cada equipamento: Até 10 minutos Tarefa: o candidato deverá executar uma tarefa, a qual será a mesma para todos os candidatos. Cada equipamento será uma tarefa, sendo que o candidato que deixar de executar a tarefa em algum dos equipamentos será eliminado, sendo</p>	<p>100</p>



SERVIÇO AUTÔNOMO DE ÁGUA E ESGOTO - SAAE

CNPJ 80.670.904/0001-63 -

Av. Gustavo Brigação, 715 – fone/fax (44)3453-1210

Santa Isabel do Ivaí – Paraná - SITE: www.saaesii.com.br

	desclassificado. Itens que serão avaliados: Verificação das condições do equipamento; O comportamento do candidato na condução e na execução das tarefas determinadas; A qualidade do trabalho executado.	
--	---	--

9.1. Não será permitida, sob nenhuma hipótese, a entrada de candidatos no local da prova:

- Sem a Carteira Nacional de Habilitação (original), na categoria “D” ou superior para os candidatos ao cargo de Operador Máquina Pesada;
- Após o horário previamente determinado, ficando os retardatários automaticamente eliminados do Concurso Público;
- Portando celular ligado, aparelhos de som, calculadoras de qualquer espécie, livros, cadernos e outros materiais de consulta;
- Acompanhados de crianças ou mesmo de adultos.

9.2. Não haverá, por qualquer motivo, prorrogação do tempo previsto para a aplicação das provas em razão do afastamento de candidato do local de provas.

9.3. A candidata que tiver necessidade de amamentar durante a realização das provas deverá levar um acompanhante responsável pela guarda da criança, que ficará em sala reservada para essa finalidade. A candidata que não levar acompanhante estará impossibilitada de realizar a prova.

9.4. Não haverá segunda chamada ou repetição de prova. O candidato não poderá alegar desconhecimento sobre o local, data e horário da realização da prova como justificativa de sua ausência. O não comparecimento à prova, qualquer que seja o motivo, caracterizará desistência do candidato e resultará na sua eliminação do Concurso Público.

9.5. O resultado da Prova Prática será afixado em Edital no Serviço Autônomo de Água e Esgoto (SAAE) de Santa Isabel do Ivaí – PR e divulgado no site www.eplconcursos.com.br, a partir do dia **03 de Junho de 2014**.

9.6. O candidato terá direito de recurso quanto ao resultado da Prova Prática, mediante requerimento devidamente fundamentado com provas pertinentes, dirigido ao Presidente da Comissão Especial de Concurso, protocolando-o no Serviço Autônomo de Água e Esgoto (SAAE) de Santa Isabel do Ivaí – PR, no prazo de 02 (dois) dias úteis, contados da data de publicação do Edital referido no item 9.5.

9.7. O Presidente da Comissão, quando for o caso, decidirá sobre o recurso, sendo o resultado divulgado através de edital, no prazo máximo de 05 (cinco) dias úteis, na mesma forma de divulgação constante no item 9.5.

9.8. Requerimentos fora do prazo serão preliminarmente indeferidos.

9.9. O resultado de eventuais recursos será divulgado no dia 11 de Junho de 2014, na forma do item 9.5.

9.9. Considerar-se-á APROVADO o candidato que obtiver na Prova Prática nota igual ou superior a 60 (sessenta).

10. DO TESTE DE APTIDÃO FÍSICA

10.1. O Teste de Aptidão Física será aplicado para os cargos de Leiturista, Operador de ETA e ETE.

10.2. O TAF Será aplicado conforme as determinações do Anexo III.

11. CRITÉRIO DE DESEMPATE

11.1. A classificação final será efetuada pela ordem decrescente da pontuação obtida por cada candidato e, em caso de empate, terá preferência, sucessivamente, o candidato que:

- Tiver maior idade.
- Tiver maior número de filhos.
- Tiver a maior pontuação nas questões objetivas de Português.



SERVIÇO AUTÔNOMO DE ÁGUA E ESGOTO - SAAE

CNPJ 80.670.904/0001-63 -

Av. Gustavo Brigação, 715 – fone/fax (44)3453-1210

Santa Isabel do Ivaí – Paraná - SITE: www.saaesii.com.br

d) Sorteio público.

12. DO RESULTADO FINAL

12.1. O resultado final do Concurso será afixado em Edital no Serviço Autônomo de Água e Esgoto (SAAE) de Santa Isabel do Ivaí – PR e divulgado no site www.eplconcursos.com.br, a partir do dia **11 de Junho de 2014**.

12.2. O candidato terá direito de recurso quanto ao resultado final, mediante requerimento devidamente fundamentado com provas pertinentes, dirigido ao Presidente da Comissão Especial de Concurso, protocolando-o no Serviço Autônomo de Água e Esgoto (SAAE) de Santa Isabel do Ivaí – PR, no prazo de 02 (dois) dias úteis, contados da data de publicação do Edital referido no item 12.1.

12.3. Requerimentos fora do prazo serão preliminarmente indeferidos.

12.4. O Presidente da Comissão, quando for o caso, decidirá sobre o recurso, sendo o resultado divulgado através de edital, no prazo máximo de 05 (cinco) dias úteis, na mesma forma de divulgação constante no item 12.1.

13. DA HOMOLOGAÇÃO

13.1. Ocorrerá a **homologação** do concurso, depois de transcorridos todos os prazos recursais.

13.2. A **homologação** será afixada em Edital no Serviço Autônomo de Água e Esgoto (SAAE) de Santa Isabel do Ivaí – PR e divulgado no site www.eplconcursos.com.br.

13.3. O prazo de validade do presente Concurso Público é de 02 (dois) anos, contados a partir da data de publicação de sua homologação no Órgão Oficial de Publicação do Município, podendo ser prorrogado por igual período, a critério do Poder Executivo Municipal.

14. DA NOMEAÇÃO

14.1. A nomeação do candidato ao cargo fica condicionada ao atendimento dos requisitos básicos para a investidura constantes neste Edital e da legislação vigente.

14.2. A nomeação seguirá, rigorosamente, a ordem classificatória no Concurso e atenderá ao requisito de Aprovação em Exame de Saúde Física e Mental a ser efetuado pelo órgão competente do Município, como consta no item 15.1 do presente Edital.

14.3. Os candidatos convocados para a nomeação terão o prazo improrrogável de 02 (dois) dias da publicação do Edital de Convocação no Órgão Oficial de Publicação do Município para se apresentarem no Serviço Autônomo de Água e Esgoto (SAAE) de Santa Isabel do Ivaí – PR, a fim de cumprirem com todas as formalidades exigíveis para a concretização do ato, no prazo supracitado.

14.4. O candidato deverá no prazo estipulado pelo Serviço Autônomo de Água e Esgoto (SAAE) comprovar que preenche os requisitos para admissão, previstos no Edital de Concurso e Legislação pertinente a matéria e ainda comprovar a idade mínima de 18 (dezoito) anos até essa data, sob pena de eliminação sumária e perda dos direitos decorrentes, sem prejuízo das sanções penais aplicáveis, devendo ainda apresentar os documentos abaixo relacionados, em fotocópias autenticadas:

- a) Cédula de Identidade;
- b) CPF em situação regular perante a Receita Federal;
- c) PIS/PASEP;
- d) Título de Eleitor e comprovante de votação da última eleição;
- e) Certificado de Reservista;
- f) Certidão de Nascimento dos filhos com até 18 anos;
- g) Atestado de antecedentes criminais do domicílio;
- h) Certidão de Nascimento/Casamento ou Certidão de Óbito (do cônjuge quando for o caso de viúvo(a));
- i) Carteira de Vacinação dos filhos menores de 05 (cinco) anos;



SERVIÇO AUTÔNOMO DE ÁGUA E ESGOTO - SAAE

CNPJ 80.670.904/0001-63 -

Av. Gustavo Brigação, 715 – fone/fax (44)3453-1210

Santa Isabel do Ivaí – Paraná - SITE: www.saaesii.com.br

- j) Carteira de Trabalho (parte da foto, frente e verso, e o último contrato);
- k) Diploma e/ou Certificado de conclusão do curso específico, reconhecido pelo MEC;
- l) Declaração de não acúmulo de cargo, com firma reconhecida (em original fornecida pela Secretaria Municipal de Gestão Pública), nos termos do art. 37 da Constituição Federal;
- m) Uma foto 3x4, recente;
- n) Declaração de bens.

14.5. O candidato classificado e desde que observado o número de vagas existentes, será convocado para a posse com base no disposto nos itens 14.1, 14.2, 14.3 e 14.4, quando então, se for de sua conveniência e dentro do prazo ali constante, poderá requerer o seu deslocamento para o final de lista, uma única vez, mediante pedido a ser efetuado em formulário próprio, fornecido pelo Departamento de Recursos Humanos, junto Serviço Autônomo de Água e Esgoto (SAAE) de Santa Isabel do Ivaí – PR.

15. DO EXAME MÉDICO E DA POSSE

15.1. O candidato aprovado e habilitado para tomar posse no cargo deverá, obrigatoriamente, submeter-se à Avaliação Física e Mental, em caráter eliminatório, a ser efetuada por Equipe médica designada pelo Serviço Autônomo de Água e Esgoto (SAAE) de Santa Isabel do Ivaí – PR, em local e horário previamente designados, sob pena de eliminação sumária dos faltosos.

15.2. A posse dar-se-á nos prazos legais, após a publicação do ato de nomeação no Órgão Oficial de Publicação do Município, considerando-se eliminado o candidato que deixar de comparecer no prazo estabelecido no item 13.3.

16. DAS DISPOSIÇÕES GERAIS

16.1. É de inteira responsabilidade dos candidatos acompanhar a publicação de todos os atos, editais e comunicados referentes a este concurso, sendo publicados no Órgão Oficial de Publicação do Município de Santa Isabel do Ivaí – PR, e divulgados em Edital no Serviço Autônomo de Água e Esgoto (SAAE) de Santa Isabel do Ivaí – PR e na Internet, no endereço eletrônico www.eplconcursos.com.br.

16.2. As publicações dos Editais de convocação dos candidatos aprovados serão realizadas somente através de publicação no Órgão Oficial de Publicação do Município de Santa Isabel do Ivaí – PR.

16.3. Durante a aplicação das provas, o candidato que for surpreendido em comunicação com outras pessoas, verbalmente, por escrito ou de qualquer outra forma, bem como utilizando-se de livros, anotações, impressos ou similares e equipamentos eletrônicos de qualquer espécie, estará automaticamente eliminado do Concurso.

16.4. No dia da realização da Prova Objetiva ou Prova Prática, não serão fornecidas, por qualquer membro da equipe de aplicação dessa e/ou pelas autoridades presentes, informações referentes ao seu conteúdo e/ou critérios de avaliação e de classificação.

16.5. A nomeação no presente Concurso Público seguirá a ordem rigorosa de classificação, não assegurando ao candidato aprovado o direito de ingresso automático no Serviço Público Municipal de Santa Isabel do Ivaí – PR, ficando a concretização do ato de nomeação condicionada às observâncias das disposições legais pertinentes e, sobretudo, ao interesse e conveniência da Administração.

16.6. O candidato aprovado obriga-se a manter atualizado seu endereço perante o Departamento de Recursos Humanos, departamento este do Serviço Autônomo de Água e Esgoto (SAAE) de Santa Isabel do Ivaí – PR, sendo considerada como recebida a correspondência remetida para o endereço fornecido, constante dos dados informados no ato da inscrição, mesmo que devolvido pela Empresa de Correios.

16.7. As certidões de aprovação e classificação dos candidatos do presente Concurso Público somente serão fornecidas durante o período de vigência do mesmo, através de requerimento e



SERVIÇO AUTÔNOMO DE ÁGUA E ESGOTO - SAAE

CNPJ 80.670.904/0001-63 -

Av. Gustavo Brigagão, 715 – fone/fax (44)3453-1210

Santa Isabel do Ivaí – Paraná - SITE: www.saesii.com.br

pagamento de taxa efetivados no protocolo geral do Serviço Autônomo de Água e Esgoto (SAAE) de Santa Isabel do Ivaí – PR.

16.8. Os casos omissos deste Edital serão resolvidos pela Comissão Especial de Concurso Público, nomeada pela **Portaria Nº 08/2014**.

16.9. Dos anexos:

Anexo I – Conteúdo Programático das Provas;

Anexo II – Descrição dos Cargos;

Anexo III – Cronograma Previsto.

Santa Isabel do Ivaí - PR, 11 de Março de 2014.

ANTONIO APARECIDO MORENO

Diretor Serviços Autônomos de Água e Esgotos - SAAE



SERVIÇO AUTÔNOMO DE ÁGUA E ESGOTO - SAAE
CNPJ 80.670.904/0001-63 -

Av. Gustavo Brigagão, 715 – fone/fax (44)3453-1210

Santa Isabel do Ivaí – Paraná - SITE: www.saaesii.com.br

ANEXO I CONTEÚDO PROGRAMÁTICO DAS PROVAS OBJETIVAS

PROGRAMA DE PROVA

MATÉRIA COMUM AOS CARGOS DE ENSINO MÉDIO E NÍVEL SUPERIOR CONHECIMENTOS GERAIS (Informática)

Hardware. Dispositivos de entrada e saída. Sistemas Operacionais. Softwares. Editores de Textos. Planilhas de Calculo. Aplicativos de Multimídias. Arquivos e Extensões Redes de Computadores. Internet.

PORTUGUÊS

Compreensão e interpretação de textos. Relações entre textos verbais e não-verbais. Construção do sentido: denotação/conotação. Classes de palavras: substantivo, adjetivo, pronome, artigo, numeral, interjeição, verbo, advérbio, proposição e conjunção. Articulação dos termos da oração: concordância e regência dos nomes e dos verbos. Ortografia. Acentuação. Pontuação.

MATEMÁTICA

Números e álgebra: números reais; números complexos; sistemas lineares; matrizes e determinantes; progressão aritmética; progressão geométrica. Polinômios. Equações e inequações. Exponenciais, logarítmicas e modulares. **Grandezas e medidas:** medidas de área; medidas de volume; medidas de informática; medidas de energia; trigonometria. **Funções:** função afim; função quadrática; função polinomial; função exponencial; função logarítmica; função trigonométrica; função modular. **Geometrias:** geometria plana; geometria espacial. **Tratamento da informação:** análise combinatória; estudo das probabilidades; estatística; matemática financeira.

AGENTE ADMINISTRATIVO

CONHECIMENTOS ESPECIFICOS

1. Princípios Constitucionais da Administração Pública. Princípios Explícitos e Implícitos; 2. Administração Indireta. Autarquias. Fundações Públicas. 3. Lei nº 8.112/90 e suas alterações: Do Provimento. Da Vacância. Das Vantagens. Das Licenças. Dos Afastamentos. Das Concessões. Dos Deveres. Das Proibições. Da Acumulação. Das Responsabilidades. Das Penalidades; 4. Atos Administrativos: Conceito, Atributos, Elementos, Classificação, Vinculação e discricionariedade, Anulação, Revogação e Convalidação; 5. Lei nº 8.666/93 e suas alterações: Da Licitação: Das Modalidades, limites e dispensas. 6. Lei nº 9.784/99. Lei 10.520/2002.

AUXILIAR DE AGENTE ADMINISTRATIVO

CONHECIMENTOS ESPECIFICOS

Ética e Postura Profissional. Constituição Federal de 1988 apenas o artigo 5º e seus incisos e parágrafos. Manual de redação da Presidência da República. Técnicas de Arquivamento e sua legislação. Lei nº 8.159, de 08 de janeiro de 1991. Lei 8.666/1993; Lei 10.520/2002.

ENGENHEIRO CIVIL

CONHECIMENTOS ESPECIFICOS

Planejamento, controle e orçamento de obras. Execução de obras civis. Topografia e terraplenagem; locação de obra; sondagens; instalações provisórias. Canteiro de obras; proteção e segurança, depósito e armazenamento de materiais, equipamentos e ferramentas. Fundações. Escoramentos. Estruturas de concreto; formas; armação; Argamassas; Instalações prediais. Alvenarias Revestimentos. Esquadrias. Coberturas. Pisos. Impermeabilização Isolamento térmico.



SERVIÇO AUTÔNOMO DE ÁGUA E ESGOTO - SAAE

CNPJ 80.670.904/0001-63 -

Av. Gustavo Briquação, 715 – fone/fax (44)3453-1210

Santa Isabel do Ivaí – Paraná - SITE: www.saaesii.com.br

Materiais de construção civil. Aglomerantes – gesso, cal, cimento portland. Agregados. Argamassa. Concreto: dosagem; tecnologia do concreto. Aço. Madeira. Materiais cerâmicos. Vidros. Tintas e vernizes. Recebimento e armazenamento de materiais. Mecânica dos solos. Origem, formação e propriedades dos solos. Índices físicos. Pressões nos solos. Prospecção geotécnica. Permeabilidade dos solos; percolação nos solos. Compactação dos solos; compressibilidade dos solos; adensamento nos solos; estimativa de recalques. Resistência ao cisalhamento dos solos. Empuxos de terra; estruturas de arrimo; estabilidade de taludes; estabilidade das fundações superficiais e estabilidade das fundações profundas. Resistência dos materiais. Deformações. Teoria da elasticidade. Análise de tensões. Flexão simples; flexão composta; torção; cisalhamento e flambagem. Análise estrutural. Esforço normal, esforço cortante, torção e momento fletor. Estudos das estruturas isostáticas (vigas simples, vigas gerber, quadros, arcos e treliças); deformações e deslocamentos em estruturas isostáticas; linhas de influência em estruturas isostáticas; esforços sob ação de carregamento, variação de temperatura e movimentos nos apoios. Estruturas hiperestáticas; métodos dos esforços; método dos deslocamentos; processo de Cross e linhas de influência em estruturas hiperestáticas. Dimensionamento do concreto armado. Estados limites; aderência; ancoragem e emendas em barras de armação. Dimensionamento de seções retangulares sob flexão. Dimensionamento de seções T. Cisalhamento. Dimensionamento de peças de concreto armado submetidas a torção. Dimensionamento de pilares. Detalhamento de armação em concreto armado. Norma NBR 6118 (2003) – Projeto de estruturas de concreto – procedimentos. Instalações prediais. Instalações elétricas. Instalações hidráulicas. Instalações de esgoto. Instalações de telefone e instalações especiais (proteção e vigilância, gás, ar comprimido, vácuo e água quente). Estradas e pavimentos urbanos. Saneamento básico – tratamento de água e esgoto. Noções de barragens e açudes. Hidráulica aplicada e hidrologia. Saúde e segurança ocupacional em canteiro de obra; Norma NR 18 Condições e Meio Ambiente de Trabalho na Indústria da Construção (118.0002). Responsabilidade Civil e Criminal em Obras de Engenharia e Conhecimentos legais sobre o enquadramento dos responsáveis. Patologia das obras de engenharia civil. Engenharia de avaliações: legislação e normas, laudos de avaliação. Qualidade de obras e certificação de empresas; Aproveitamento de resíduos e Sustentabilidade na construção; Inovação tecnológica e Racionalização da construção; Portaria n.º 134: Programa Brasileiro da Qualidade e Produtividade na Construção Habitacional - PBQP-H, Ministério do Planejamento e Orçamento, de 18/12/1998; Portaria n.º 67 SEDU/PR, Sistema de Qualificação de Empresas de serviços e Obras – SiQ, de 20/12/2002.

LEITURISTA

CONHECIMENTOS ESPECIFICOS

Noções de Cidadania; Uso de EPI – Equipamento de Proteção Individual; Comunicação e relacionamento pessoal e interpessoal; Princípio de funcionamento de medidores Hidrômetro; Classificação de medidores; Características técnicas de medidores; Especificação de medidores e ficha técnica; Ajustes de medidores Hidrômetro; Leitura de medidores; Ocorrências de fraude / tipos de fraude; Inspeção da medição direta; Selos; Procedimento de campo para inspeção.

OPERADOR ETA

CONHECIMENTOS ESPECIFICOS

Operação de bombas, vistoria de elevatórias: procedimentos; vistoria de redes de aspiração e recalque: conceitos e procedimento; manobras de válvulas e registros; Métodos e Sistemas de Tratamento de Água para Abastecimento Público; Funcionamento de uma Estação de Tratamento de Água; Conhecimento básico dos aparelhos, equipamentos e produtos químicos destinados ao tratamento de água; noções de medidas (linear, superfície, volume, vazão e pressão); noções elementares de conceitos em eletricidade (corrente, tensão, resistência e potência): aplicações. Noções de segurança de trabalho em estação de tratamento de água e esgoto; Saúde pública; Práticas sanitárias e ações preventivas; problemas sanitários, médicos e sociais; epidemiologia; normas e padrões de interesse sanitário e da saúde.



SERVIÇO AUTÔNOMO DE ÁGUA E ESGOTO - SAAE

CNPJ 80.670.904/0001-63 -

Av. Gustavo Brigação, 715 – fone/fax (44)3453-1210

Santa Isabel do Ivaí – Paraná - SITE: www.saaesii.com.br

OPERADOR ETE

CONHECIMENTOS ESPECIFICOS

Operação de bombas, vistoria de elevatórias: procedimentos; vistoria de redes de aspiração e recalque: conceitos e procedimento; manobras de válvulas e registros; Métodos e Sistemas de Tratamento de Esgoto, Funcionamento de uma Estação de Tratamento de Esgoto Conhecimento básico dos aparelhos, equipamentos e produtos químicos destinados ao tratamento de Esgoto; noções de medidas (linear, superfície, volume, vazão e pressão); noções elementares de conceitos em eletricidade (corrente, tensão, resistência e potência): aplicações. Noções de segurança de trabalho em estação de tratamento de esgoto; Saúde pública; Práticas sanitárias e ações preventivas; problemas sanitários, médicos e sociais; epidemiologia; normas e padrões de interesse sanitário e da saúde.

QUÍMICO

CONHECIMENTOS ESPECIFICOS

Química Geral e inorgânica. Funções químicas. Estequiometria. Estudo de gases. Físico-Química. Soluções e propriedades coligativas. Reações de óxido-redução. Cinética e equilíbrios químicos. Colóides. Química orgânica. Reações das funções orgânicas. Polímeros. Química Analítica: Noções dos métodos de análise química. Análise gravimétrica. Solubilidade. Análise volumétrica. Cromatografia e espectrofotometria. Noções Termodinâmicas: Leis - primeira e segunda. Ciclos termodinâmicos. Termodinâmica dos processos de escoamento. Noções de Mecânica dos Fluidos: Propriedades físicas relevantes e modelos reológicos. Estática dos fluidos. Dinâmica dos fluidos. Perda de carga e seleção de bombas. Noções de Operações Unitárias: Sistemas particulados. Interação sólido-fluido. Operações de separação: extração líquido-líquido, ciclonação, filtração, sedimentação. Noções de Cinética e Reatores: Equações de taxas. Determinação de parâmetros cinéticos. Reatores ideais. Reatores de batelada, de mistura e tubulares. Meio Ambiente: Legislação ambiental. Caracterização de efluentes. Processos de tratamento de efluentes líquidos industriais e domésticos. Controle de poluentes gasosos. Manejo, processamento e disposição de resíduos sólidos.

MATÉRIA COMUM AOS CARGOS DE ENSINO FUNDAMENTAL

PORTUGUÊS: Interpretação de textos. Verbo. Separação de sílabas. Acentuação, crase, concordância nominal e verbal. Substantivos e adjetivos: gênero, número e grau. Sinônimos e antônimos. Numeral: leitura e escrita.

MATEMÁTICA: As quatro operações. Noções de dúzia. Unidade, Dezena, Centena e Milhar. Arroba. Resolução de Problemas. Unidades de medida de tempo, de comprimento, de massa e de capacidade.

CONHECIMENTOS GERAIS (História do Brasil): O descobrimento do Brasil; O Pau-Brasil e cana-de-açúcar; A regência de D. Pedro I e a Independência; A Época de Vargas (1930-1945); A Ditadura Militar; O fim da Ditadura: O movimento das Diretas Já; Governo Fernando Collor de Melo; As eleições de 1994; O governo de Fernando Henrique Cardoso; O governo de Luiz Inácio Lula da Silva. O governo de Dilma Rousseff.

ENCANADOR

CONHECIMENTOS ESPECIFICOS

Interpretação de desenhos básicos de redes de água e esgoto. Reparos em redes de distribuição de água e coletoras de esgotos; Instalação de redes de água e de esgotos; Instalação de padrões de medição de água; Conhecimento de tubos e conexões e dos diversos tipos de materiais de que



SERVIÇO AUTÔNOMO DE ÁGUA E ESGOTO - SAAE

CNPJ 80.670.904/0001-63 -

Av. Gustavo Brigagão, 715 – fone/fax (44)3453-1210

Santa Isabel do Ivaí – Paraná - SITE: www.saaesii.com.br

são fabricados; Conhecimento dos diversos tipos de hidrômetros; Noções de Segurança do Trabalho.

OPERADOR DE MÁQUINA PESADA

CONHECIMENTOS ESPECIFICOS

Código de Transito Brasileiro, Lei 9.503/97 – atualizada. Noções gerais de mecânica de veículo. Noções gerais de transito. Uso de EPIs.

OPERÁRIO

CONHECIMENTOS ESPECIFICOS

Normas de comportamento em serviço público; Noções básicas de ética e cidadania. Noções básicas de meio ambiente: controle do uso e da qualidade da água, tratamento do lixo, controle de insetos e roedores. Noções básicas de higiene: higiene pessoal e no trabalho. Noções básicas de segurança no trabalho; manuseio e utilização de ferramentas, produtos e materiais de trabalho, uso de equipamentos de proteção individual.

SERVIÇOS GERAIS

CONHECIMENTOS ESPECIFICOS

Normas de comportamento em serviço público; Noções básicas de ética e cidadania. Noções básicas de meio ambiente: controle do uso e da qualidade da água, tratamento do lixo, controle de insetos e roedores. Noções básicas de higiene: higiene pessoal e no trabalho. Noções básicas de segurança no trabalho; manuseio e utilização de ferramentas, produtos e materiais de trabalho, uso de equipamentos de proteção individual.

DISTRIBUIÇÃO DAS MATÉRIAS

Matéria	Quantidade	Peso	Total
Específica	16	3,50	56
Português	06	3,00	18
Matemática	04	3,50	14
Conhecimento Gerais	04	3,00	12
		Total	100



SERVIÇO AUTÔNOMO DE ÁGUA E ESGOTO - SAAE
CNPJ 80.670.904/0001-63 -
Av. Gustavo Briquação, 715 – fone/fax (44)3453-1210
Santa Isabel do Ivaí – Paraná - SITE: www.saaesii.com.br

Anexo II

Atribuição dos Cargos

AGENTE ADMINISTRATIVO

1.1) Atribuições: aplicar, sob orientação superior, leis, regulamentos e normas referentes à administração. Auxiliar a Diretoria nas diversas atividades da administração. Operar microcomputadores dos sistemas utilizados pela Autarquia e áreas afins. Programar os serviços pertinentes a sua seção de trabalho, elaborar demonstrativos e relatórios, coordenar os serviços da equipe auxiliar. Executar outras tarefas correlatas;

AUXILIAR DE AGENTE ADMINISTRATIVO

8.1) Atribuições: aplicar, sob orientação superior, leis, regulamentos e normas referentes à administração. Operar microcomputadores dos sistemas utilizados pela Autarquia e áreas afins. anotar o consumo registrado nos hidrômetros, bem como irregularidades constatadas, tais como hidrômetros parados ou danificados, alterações de cadastro, vazamentos nas redes, ligações clandestinas ou outras, encaminhando essas anotações aos setores competentes; auxiliar na emissão e controle de contas efetuando os devidos registros; entregar contas e comunicados aos usuários; auxilia no corte do fornecimento de água ou na sua religação; executar outras tarefas afins a essas.

ENCANADOR

2.1) Atribuições: executar na área de saneamento básico (água e esgoto) as seguintes atividades: assentamento de tubos, manilhas e conexões, reparação de redes e ramais, cortes e religações; execução de outras tarefas afins, inclusive leitura de hidrômetros, em sendo o caso.



SERVIÇO AUTÔNOMO DE ÁGUA E ESGOTO - SAAE

CNPJ 80.670.904/0001-63 -

Av. Gustavo Briquação, 715 – fone/fax (44)3453-1210

Santa Isabel do Ivaí – Paraná - SITE: www.saaesii.com.br

ENGENHEIRO CIVIL

11.1) - realizar tarefas inerentes ao estudo, avaliação e elaboração de projetos de engenharia, bem como coordenar e fiscalizar sua execução.

elaborar, coordenar, reformular, acompanhar e/ou fiscalizar projetos, preparando plantas e especificações técnicas da obra, indicando o tipo e qualidade de materiais e equipamentos, indicando a mão-de-obra necessária e efetuando cálculos dos custos, para possibilitar a construção, reforma e/ou manutenção de obras edificadas;

realizar investigações e levantamentos técnicos, definir metodologia de execução, desenvolver estudos ambientais, dimensionar elementos de projetos, detalhar projetos, especificar equipamentos, materiais e serviços, desenvolver relatórios;

realizar ajuste de campo, otimizar processos construtivos, supervisionar segurança da obra, supervisionar aspectos ambientais da obra;

periciar projetos e obras (laudos e avaliações), emitir parecer técnico, propor soluções técnicas, realizar treinamento técnico;

estabelecer critérios para pré-qualificação de serviços e obras, preparar termo de referência para contratação de serviços e obras, preparar edital de concorrência, preparar propostas técnicas para prestação de serviços e obras, julgar propostas técnicas e financeiras, administrar contratos;

efetuar avaliação da capacidade técnica das empreiteiras, treinamento de subordinados, elaboração de projetos diversas da área;

elaborar cronogramas físico-financeiros, diagramas e gráficos relacionados à programação da execução de planos de obras;

promover levantamentos das características de terrenos onde serão executadas as obras;

acompanhar, fiscalizar, vistoriar, controlar e efetuar medições de obras que estejam sob encargo do município ou de terceiros;

analisar processos e aprovar projetos de loteamentos quanto aos seus diversos aspectos técnicos;

elaborar normas e acompanhar concorrências;

participar de discussão e na elaboração das proposições de legislação de edificações, urbanismo e plano diretor;

orientar a compra, distribuição, manutenção e reparo de equipamentos utilizados em obras;

supervisionar a compra de materiais e equipamentos, visando a otimização de custos, bem como verificar se o material recebido atende às especificações de qualidade, aceitar ou rejeitar materiais e serviços, analisar os ensaios de materiais;

supervisionar a qualidade dos materiais empregados pelas empreiteiras em obras do município;

emitir e/ou elaborar laudos técnicos, instruções normativas, manuais técnicos, relatórios, registros e cadastros, relativos às atividades de engenharia;

efetuar avaliações de imóveis para fins de desapropriação;

elaborar, dirigir e executar projetos de engenharia civil relativos a vias urbanas e obras de pavimentação em geral, drenagem e saneamento;

participar das atividades administrativas, de controle e de apoio referentes à sua área de atuação;

elaborar pareceres, informes técnicos e relatórios, realizando pesquisas, entrevistas, fazendo observações e sugerindo medidas para implantação, desenvolvimento e aperfeiçoamento de atividades em sua área de atuação;

participar de grupos de trabalho e/ou reuniões com unidades da Prefeitura e outras entidades públicas e particulares, realizando estudos, emitindo pareceres ou fazendo exposições sobre situações e/ou problemas identificados, opinando, oferecendo sugestões, revisando e discutindo trabalhos técnico-científicos, para fins de formulação de diretrizes, planos e programas de trabalho afetos ao Município;

executar outras tarefas correlatas.



SERVIÇO AUTÔNOMO DE ÁGUA E ESGOTO - SAAE

CNPJ 80.670.904/0001-63 -

Av. Gustavo Briquação, 715 – fone/fax (44)3453-1210

Santa Isabel do Ivaí – Paraná - SITE: www.saaesii.com.br

LEITURISTA

3.1) Atribuições: organizar o trajeto a ser percorrido para facilitar a leitura dos hidrômetros e entrega de correspondência aos usuários; anotar o consumo registrado nos hidrômetros, bem como irregularidades constatadas, tais como hidrômetros parados ou danificados, alterações de cadastro, vazamentos nas redes, ligações clandestinas ou outras, encaminhando essas anotações aos setores competentes; auxiliar na emissão e controle de contas efetuando os devidos registros; entregar contas e comunicados aos usuários; auxilia no corte do fornecimento de água ou na sua religação; executar outras tarefas afins a essas.

OPERADOR ETA

5.1 - Atribuições: executar serviços destinados a promover a operação e manutenção das estações de tratamento e de recalque dos sistemas de água; preparar soluções e dosagens de produtos químicos; realizar as análises físico-químicas e bioquímicas; fazer limpeza nas instalações do laboratório, bem como nos aparelhos, equipamentos e vidrarias da ETA; operar e controlar válvulas, registros, equipamentos, motores e aparelhos; proceder à lavagem de filtração da ETA; preencher os relatórios diários, realizar tarefas que permitam a segurança contra riscos de acidentes no local de trabalho; levar ao conhecimento do chefe imediato as anormalidades ocorridas em seu turno de trabalho; proceder à digitação de dados e acompanhamento deles; executar serviços destinados a promover a operação e manutenção das estações de tratamento e de recalque dos sistemas de esgoto; preparar soluções e dosagens de produtos químicos; realizar as análises físico-químicas e bioquímicas; fazer limpeza nas instalações do laboratório, bem como nos aparelhos, equipamentos e vidrarias da ETE e fazer limpeza das unidades de gradeamento e caixas de areia da ETE; operar e controlar válvulas, registros, equipamentos, motores e aparelhos; proceder à lavagem de filtração da ETE; preencher os relatórios diários, realizar tarefas que permitam a segurança contra riscos de acidentes, no local de trabalho; controlar o nível de lodo e sobrenadantes dos reatores ou unidades da ETE e remover elementos que interfiram no processo de tratamento; levar ao conhecimento do chefe imediato as anormalidades ocorridas em seu turno de trabalho; proceder à digitação de dados e acompanhamento respectivo; executar outras tarefas correlatas.

OPERADOR ETE

5.1 - Atribuições: executar serviços destinados a promover a operação e manutenção das estações de tratamento e de recalque dos sistemas de água; preparar soluções e dosagens de produtos químicos; realizar as análises físico-químicas e bioquímicas; fazer limpeza nas instalações do laboratório, bem como nos aparelhos, equipamentos e vidrarias da ETA; operar e controlar válvulas, registros, equipamentos, motores e aparelhos; proceder à lavagem de filtração da ETA; preencher os relatórios diários, realizar tarefas que permitam a segurança contra riscos de acidentes no local de trabalho; levar ao conhecimento do chefe imediato as anormalidades ocorridas em seu turno de trabalho; proceder à digitação de dados e acompanhamento deles; executar serviços destinados a promover a operação e manutenção das estações de tratamento e de recalque dos sistemas de esgoto; preparar soluções e dosagens de produtos químicos; realizar as análises físico-químicas e bioquímicas; fazer limpeza nas instalações do laboratório, bem como nos aparelhos, equipamentos e vidrarias da ETE e fazer limpeza das unidades de gradeamento e caixas de areia da ETE; operar e controlar válvulas, registros, equipamentos, motores e aparelhos; proceder à lavagem de filtração da ETE; preencher os relatórios diários, realizar tarefas que permitam a segurança contra riscos de acidentes, no local de trabalho; controlar o nível de lodo e sobrenadantes dos reatores ou unidades da ETE e remover elementos que interfiram no processo de tratamento; levar ao conhecimento do chefe imediato as anormalidades ocorridas em seu turno de trabalho; proceder à digitação de dados e acompanhamento respectivo; executar outras tarefas correlatas.



SERVIÇO AUTÔNOMO DE ÁGUA E ESGOTO - SAAE

CNPJ 80.670.904/0001-63 -

Av. Gustavo Briquação, 715 – fone/fax (44)3453-1210

Santa Isabel do Ivaí – Paraná - SITE: www.saaesii.com.br

OPERADOR DE MÁQUINA PESADA

09.1) Operar mini-retroescavadeiras, para execução de serviços de escavação, terraplanagem, nivelamento de solo; conduzir e manobrar máquina, acionando o motor e manipulando os comandos de marcha e direção, para posicioná-la conforme as necessidades do serviço; zelar pela boa qualidade do serviço, controlando o andamento das operações efetuando os ajustes necessários, a fim de garantir sua correta execução; acompanhar os serviços de manutenção preventiva e corretiva da máquina e seus implementos, anotar, segundo normas estabelecidas, dados e informações sobre os trabalhos realizados, consumo de combustível, conservação e outras ocorrências, para controle da chefia, e executar outras atribuições afins.

OPERÁRIO

4.1) Atribuições: executar trabalhos manuais ou mecanizados, próprios do ajudante de pedreiro, carpinteiro, bombeiro, operador e outros técnicos, referentes à construção, ampliação, operação e manutenção do sistema de água e esgoto, tais como abertura e recobrimento de valas, carregamento de tubos e de materiais diversos, preparo e colocação de argamassas e concretos, carregamento de tanques de produtos químicos e preparo das respectivas soluções, manutenção das redes de água e esgotos dos prédios e aparelhos utilizados no serviço, corte e religação de água, limpeza e conservação dos prédios, áreas e jardins e outras tarefas correlatas;

QUÍMICO

10.1) - Controle e vigilância da qualidade da água potável e monitoramento do esgoto sanitário, responsabilidade técnica no tratamento da água potável e esgoto sanitário, e cumprimento da Portaria 518-2004 do Ministério da Saúde e demais disposições normativas pertinentes.

Proceder análise da água, empregar os meios idôneos para realizar o tratamento da água, realizar ensaios físico-químicos, interpretar manuais, elaborar documentos técnicos e de registros legais, elaborar e ministrar programas de ações educativas, prestar assistência técnica a diretoria da autarquia municipal, orientar, supervisionar e executar operações de processos químicos, Elaborar programação de coletas para exames laboratoriais; Elaborar programação para limpeza de reservatório de água;

Representar o SAAE quando for solicitado; Realizar avaliação de conformidades e controle nos processos operacionais. Propor e acompanhar ações preventivas/corretivas e de melhorias voltadas ao controle de qualidade; Realizar assistência técnica calibração e/ou verificação em equipamentos instalados ou a serem instalados (pHmetros, turbidímetros, discos colorimétricos, etc); Responsabilidade técnica sobre o sistema de água do município de Santa Isabel do Ivaí e do Distrito São José do Ivaí (semestralmente); Analisar os resultados dos boletins de tratamento e de exames de laboratório. Elaborar respectivos relatórios. Atender situações de emergência que interfiram na qualidade da água. Identificar e solucionar problemas que eventualmente surjam durante o processo de tratamento;

Orientar quanto à solicitação de materiais das estações de tratamento, reagentes e peças de equipamentos (cloradores). Controlar a qualidade de produtos químicos;

Analisar os resultados obtidos das análises laboratoriais realizadas. Emitir laudos e elaborar os respectivos relatórios. Realizar a coleta e procedimentos para conservação das amostras;

Assessoramento da limpeza do reservatório de água da Sede e do Distrito de São José do Ivaí (semestralmente);

Além das atribuições descritas anteriormente, poderão ser desenvolvidas outras atividades correlatas.

SERVIÇOS GERAIS

6.1) Atribuições: remove o pó de móveis, paredes, tetos, portas, janelas e equipamentos e/ou limpa-os com aspiradores, flanelas ou vassouras apropriadas para conservá-los em boa aparência; limpa escadas, pisos e demais áreas internas ou externas dos diversos edifícios que compõem o SAAE, obedecendo instruções e normas de segurança; arruma banheiros e toaletes limpando-os, desinfetando-os e reabastecendo-os com papel higiênico, toalhas e sabonetes para conservá-los em perfeitas condições de uso; remove móveis e outros utensílios; efetua entrega de encomendas e/ou transmite recados aos ocupantes das diversas instalações do SAAE prepara e distribui café, chá, pães, dentre outros; executa outras atividades correlatas.



SERVIÇO AUTÔNOMO DE ÁGUA E ESGOTO - SAAE
CNPJ 80.670.904/0001-63 -

Av. Gustavo Brigação, 715 – fone/fax (44)3453-1210

Santa Isabel do Ivaí – Paraná - SITE: www.saaesii.com.br

ANEXO III

TESTE DE APTIDÃO FÍSICA

1. DO TESTE DE APTIDÃO FÍSICA

1.1 Na data de 27 de Maio de 2014 será divulgado o edital de convocação para o Teste de Aptidão Física. O Teste de aptidão física será realizado no dia 01 de Junho de 2014, o candidato deverá se apresentar devidamente trajado para o teste de aptidão física (CAMISETA, CALÇA DE MOLETON OU TACTEL E TENIS). Candidatos que se apresentarem com chinelos, descalços, ou qualquer outro traje diferente do aqui permitido será eliminado do concurso.

1.2 Para ser considerado (a) APTO no teste de aptidão física, (a) o (a) candidato (a) deverá obter, nos exercícios de shuttle run (corrida de ir e vir), tração na barra fixa e corrida de 2400m, uma somatória mínima de nove pontos de um total máximo de quinze. Será considerado (a) INAPTO (a) o candidato (a) que não alcançar o mínimo exigido. Os testes seguirão a tabela do Anexo II.

1.3 O Teste de Suficiência Física terão a seguinte composição:

1ª Fase: teste de agilidade – eliminatório;

2ª Fase: teste de força – eliminatório.

3ª Fase: teste de resistência física – eliminatório;

1.4 Os testes consistirão dos seguintes exercícios:

1.4.1 SHUTTLE RUN (corrida de ir e vir)

a) Objetivo: avaliação da agilidade neuro-motora e de velocidade.

b) Material: dois tacos de madeira e um cronômetro e espaço livre de obstáculos.

c) Procedimento: O candidato (a) coloca-se atrás do local da largada, com o pé o mais próximo possível da linha de saída. Ao comando de voz do avaliador, o candidato inicia o teste com o acionamento concomitante do cronômetro. O candidato em ação simultânea, corre à máxima velocidade até os tacos equidistantes da linha de saída à 9,14m (nove metros e quatorze centímetros), pega um deles e retorna ao ponto de onde partiu, depositando esse taco atrás da linha de partida. Em seguida, sem interromper a corrida, vai em busca do segundo taco, procedendo da mesma forma. O cronômetro é parado quando o candidato deposita o último taco no solo e ultrapassa com pelo menos um dos pés a linha final. Ao pegar ou deixar o taco, o candidato terá que cumprir uma regra básica do teste, ou seja, transpor pelo menos um dos pés as linhas que limitam o espaço demarcado. O taco não deve ser jogado, mas sim, depositado ao solo.



SERVIÇO AUTÔNOMO DE ÁGUA E ESGOTO - SAAE
CNPJ 80.670.904/0001-63 -

Av. Gustavo Brigação, 715 – fone/fax (44)3453-1210

Santa Isabel do Ivaí – Paraná - SITE: www.saaesii.com.br

d) Número de Tentativas: duas, tendo o candidato duas tentativas para realizar o teste com 10 minutos de intervalo, sendo considerado válido o seu melhor tempo.

e) Tempo de Execução: conforme tabela “Anexo II”.



Figura 1 - Esquema de Shuttle Run

Fonte: DANTAS, E.H.M., 1986

1.4.2 TRAÇÃO NA BARRA FIXA

a) Objetivo: medir a força muscular de membros superiores.

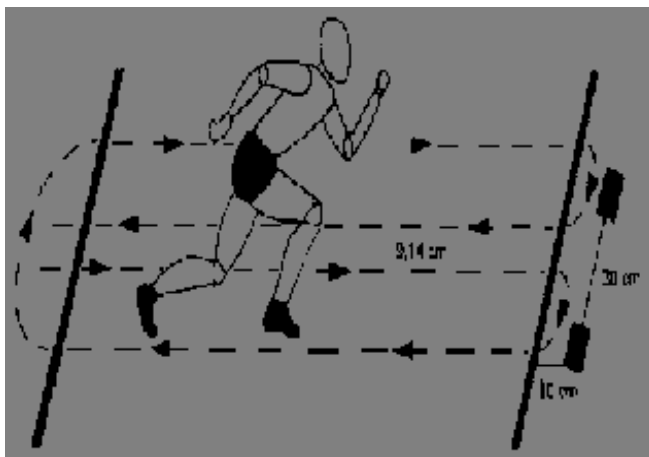
b) Procedimento: partindo da posição inicial (pegada) na barra, posição (pronação), flexionar os braços, ultrapassando o queixo em ângulo reto com o pescoço até a parte superior da barra, pés fora do solo, e voltar à posição inicial, ficando com os braços completamente estendidos. É proibido o contato das pernas ou do corpo com qualquer objeto ou auxílios. Para a contagem serão válidas as trações corretamente executadas, encerrando-se o exercício assim que o candidato largar a barra. Serão computadas as trações realizadas em que o queixo ultrapasse a altura da barra em ângulo reto. Não será computada a primeira tração, caso o candidato a realize com o aproveitamento do impulso feito durante o salto para a empunhadura de tomada à barra.

b.1 Número de tentativas: será aceito apenas 01 (uma).

b.2 Número de repetições: conforme tabela “Anexo II”.



SERVIÇO AUTÔNOMO DE ÁGUA E ESGOTO - SAAE
CNPJ 80.670.904/0001-63 -

Av. Gustavo Brigação, 715 – fone/fax (44)3453-1210

Santa Isabel do Ivaí – Paraná - SITE: www.saaesii.com.br



Figura 2 – Posição inicial 01 e, posição final 03.



Figura 3 – Posição 02 intermediária.

1.4.2.1 ISOMETRIA NA BARRA FIXA:

- a) Objetivo: Medir a força muscular de membros superiores.
- b) Procedimento: Partindo da posição inicial (pegada) na barra, posição pronação, braços flexionados, queixo em ângulo reto com o pescoço acima da parte superior da barra e manter-se suspenso, ficando com o queixo acima do nível da barra, pés fora do solo, o maior tempo possível. O cronômetro é acionado no momento que o queixo da avaliada estiver acima do nível da barra, concomitantemente com os pés suspensos. O cronômetro será desacionado, quando deixar o queixo abaixar do nível da barra. Será anotado o tempo que a avaliada conseguiu manter-se com o queixo acima do nível da barra.

Não é permitido apoiar o queixo sobre a barra.

A avaliada para tomar a posição inicial do exercício poderá sair do solo, ou utilizar-se de apoio para tal.

- c) Número de tentativas: 01 (uma) tentativa
- d) Tempo de Execução: conforme o Anexo II

1.4.3 CORRIDA DE 2.400m

- a) Objetivo: verificar a capacidade aeróbica do candidato.



SERVIÇO AUTÔNOMO DE ÁGUA E ESGOTO - SAAE

CNPJ 80.670.904/0001-63 -

Av. Gustavo Briquação, 715 – fone/fax (44)3453-1210

Santa Isabel do Ivaí – Paraná - SITE: www.saaesii.com.br

b) Procedimento: o candidato deverá percorrer a distância de 2.400m, sendo permitido andar durante o percurso. Ao final do teste será computado o tempo levado para percorrer a distância prevista.

b.1) Número de tentativas: 01 (uma)

b.2) Tempo de execução: conforme tabela “Anexo II”.

1.5 Somente participarão dos testes subsequentes os candidatos que forem considerados aptos em cada fase.

1.6 Os candidatos deverão comparecer aos locais designados para a prova de aptidão física, munidos de documento oficial de identificação com fotografia, sob pena de eliminação do concurso público.

1.7 Para participar da prova de aptidão física o candidato deverá estar em perfeitas condições físicas para a realização dos testes e apresentar laudo médico atestando estas condições. O candidato que não apresentar o laudo médico atestando que está em perfeitas condições físicas para realizar exercícios será eliminado do concurso.

1.8 As candidatas gestantes, deverão apresentar atestado emitido por médico obstetra de que estão em condições de realizar os testes previstos neste edital.

1.9 É de responsabilidade do candidato, qualquer dano físico, verificado no período da prova ou em consequência dela, isentando os organizadores de qualquer responsabilidade indenizatória pelo fato.

1.10 Será considerado aprovado na prova de aptidão física o candidato que cumprir todos os critérios determinados para cada fase.

1.11 Não haverá possibilidade de constituição de banca especial para a realização da prova de aptidão física.



SERVIÇO AUTÔNOMO DE ÁGUA E ESGOTO - SAAE
CNPJ 80.670.904/0001-63 -

Av. Gustavo Brigação, 715 – fone/fax (44)3453-1210

Santa Isabel do Ivaí – Paraná - SITE: www.saaesii.com.br

Anexo II

SCHUTLE RUN (medido em segundos e décimos de segundo)			
FEMININO		MASCULINO	
tempo em segundos	pts	tempo em segundos	pts
Até 11,50	5	Até 11,00	5
De 11,51 até 12,00	4	De 11,01 até 11,50	4
De 12,01 até 12,50	3	De 11,51 até 12,00	3
De 12,51 até 13,00	2	De 12,01 até 12,50	2
De 13,01 até 13,50	1	De 12,51 até 13,00	1
13,51 ou mais	0	13,01 ou mais	0

ISOMETRIA NA BARRA FIXA – PEGADA NA BARRA EM PRONAÇÃO (medido em segundos)		TRAÇÃO NA BARRA FIXA - PEGADA NA BARRA EM PRONAÇÃO (medido em repetições)	
FEMININO		MASCULINO	
tempo em segundos	pts	nº de repetições	pts
Acima de 37,51	5	12 ou mais	5
De 30,01 até 37,50	4	De 09 até 11	4
De 22,51 até 30,00	3	De 06 até 08	3
De 15,01 até 22,50	2	De 03 até 05	2
De 07,51 até 15,00	1	2	1
Até 07,50	0	1	0

CORRIDA DE 2.400 METROS (medido em minutos e segundos)			
FEMININO		MASCULINO	
tempo em minutos e segundos	pts	Tempo em minutos e segundos	pts
Até 13m00s	5	Até 11m00	5
De 13m01s até 13m30s	4	De 11m01s até 11m30s	4
De 13m31s até 14m00s	3	De 11m31s até 12m00s	3
De 14m01s até 14m30s	2	De 12m01s até 12m30s	2
De 14m31s até 15m00s	1	De 12m31s até 13m00s	1
De 15m01s ou mais	0	De 13m01s ou mais	0

O candidato será considerado inapto se não somar 09 nove pontos ou zerar em qualquer uma das atividades.



SERVIÇO AUTÔNOMO DE ÁGUA E ESGOTO - SAAE

CNPJ 80.670.904/0001-63 -

Av. Gustavo Briquação, 715 – fone/fax (44)3453-1210

Santa Isabel do Ivaí – Paraná - SITE: www.saaesii.com.br

CRONOGRAMA PREVISTO

Descrição	Data
Inscrições	24/03 a 11/04/14
Vencimento do Boleto de Inscrição	11/04/2014
Homologação das Inscrições	16/04/2014
Recurso de Indeferimento de Inscrição	17 e 22/04/2014
Retificação da Homologação (se houver)	25/04/2014
Divulgação do Ensalamento	25/04/2014
Data da Prova	11/05/2014
Publicação dos Gabaritos	12/05/2014
Recurso Contra o Gabarito	13 e 14/05/2014
Publicação dos Recursos contra Gabarito (se houver)	21/05/2014
Publicação do Resultado Preliminar	21/05/2014
Publicação Edital de Convocação Prova Prática/TAF	27/05/2014
Recurso - Resultado Preliminar	22 e 23/05/2014
Publicação de Recursos - Resultado Preliminar	27/05/2014
Aplicação Prova Prática e TAF	01/06/2014
Publicação Resultado Prova Prática e TAF	03/06/2014
Recurso Contra Prova Prática e TAF	04 e 05/2014
Publicação Recursos prova Prática e TAF (se houver)	11/06/2014
Publicação do Resultado Final	11/06/2014
Recurso contra Resultado Final	12 e 13/06/2014
Publicação de eventuais Recursos - Resultado Final (se houver)	17/06/2014
Homologação do Concurso	24/06/2014

Obs.: As datas previstas no Cronograma poderão sofrer alterações, sendo divulgadas previamente nos moldes de publicação e divulgação prevista no Edital.